

HET BESTE VAN TOKIO IN 6 ROUTES



ROUTE 1 > EBISU, NAKAMEGURO, DAIKANYAMA & SHIBUYA p. 18

Veel kleine boetiekjes, koffietentjes en galleries: deze route is het domein van de hippe Japanner.

ROUTE 2 > YANAKA & UENO p. 38

Ontdek het oude Tokio. Yanaka is een van de weinige wijken van Tokio die niet gebombardeerd of afgebrand is. Ueno staat bekend om z'n grote park met diverse musea.



ROUTE 3 > OMOTESANDO, HARAJUKU & SHINJUKU p. 58

Bekende designermerken in Omotesando vloeien over in de kawaii-cultuur in Takeshita street. Ontdek ook de grote straten van Shinjuku.

ROUTE 4 > SHIBAKOEN, AZABU JUBAN, ROPPONGI & AKASAKA p.78



Van de Tokyo Tower ga je door een leuke buurt vol locals naar de levendigheid van Roppongi. Via Midtown en het achterliggende park eindig je in het oude Akasaka.

ROUTE 5 > TSUKIJI, GINZA, CHIYODA & TOKYO DOME CITY p. 98

Hier komen duidelijk de contrasten van Tokio naar boven. Luxemerken tegenover de eenvoudige vismarkt, keizerlijke familie tegenover het gewone volk. En een pretpark midden in de stad.

ROUTE 6 > MARUNOUCHI, NIHONBASHI & SUMIDA p. 118

Je begint in het financiële district om te eindigen bij de oudste tempel van Tokio en zijn omliggende winkelstraten.





Best tips ever!

TIME TO MOMO IN TOKIO

Stap je hotel uit en loop regelrecht naar de leukste wijken van de stad. Op weg naar nieuwe restaurantjes, de beste koffie en dat lokaal gebrouwen biertje. Bij **time to momo** delen onze lokale auteurs uit liefde voor hún stad alleen de echte highlights met je. Zo sla je de drukke dertien-in-een-dozijn-winkelstraten over en wandel je, terwijl je onderweg een bezienswaardigheid meepikt, naar de leukste adressen waar de locals zelf graag komen. Geniet van elke seconde & haal alles uit je stedentrip.

NAAR TOKIO!

Je zult Tokio leren kennen als een stad van contrasten. Je hebt een wijk zoals Shinjuku, die volledig bestaat uit torenhoge wolkenkrabbers. En dan ga je naar de wijk Nakameguro, waar je eet onder het spoor en het gevoel krijgt dat Tokio al honderden jaren hetzelfde is. Deze tegenstrijdigheden zul je blijven houden gedurende je reis. Prachtige traditionele kledij op een huwelijk bij de eeuwenoude tempel Senso-ji en het geavanceerde digitale museum TeamLab in Odaiba. Ervaar Tokio en Japan met al je zintuigen: het is een belevenis om nooit te vergeten. Om de grootste stad ter wereld een beetje overzichtelijker te maken, hebben wij de leukste routes samengesteld door de meest diverse wijken met daarin de fijnste en meest bijzondere adresjes.

time to momo laat je lekker wandelen, in je eigen tempo de stad ontdekken en de local lifestyle beleven. Zonder dat je je hoeft voor te bereiden. We leiden je met onze routes langs de favoriete restaurants, cafeetjes, musea, galeries, winkels en bezienswaardigheden: langs de plekken in onze stad waar we zelf graag komen en een leuke tijd hebben. Dus misschien kom je ons wel tegen.

Geen van de adressen die we beschrijven heeft voor vermelding betaald, niet voor de tekst en niet voor de foto's. Alle teksten zijn geschreven door een onafhankelijke redactie. En dat geldt niet alleen voor de adressen in deze gids, maar ook voor de informatie in onze **time to momo app** en alle nieuwste tips, themaroutes, wijkinformatie, blogs en selectie van de leukste hotels op www.timetomomo.

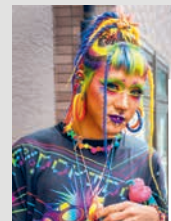

Discover the city

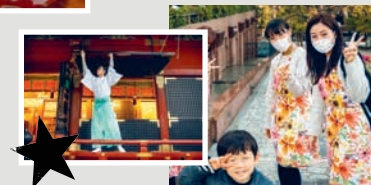

LOCAL
KATJA VAN DIJK

STAD
TOKIO

WERK & BEZIGHEDEN
AUTEUR

Tokio is vol tegenstrijdigheden en dat maakt de stad onvoorspelbaar en altijd interessant. De beste tijd heeft Katja als

ze op haar Hollandse omafiets, mét camera, op ontdekkingstocht is door de straten van de stad. Ze voelt zich dan ook bevoorrecht dat ze hier mag wonen en sommige van de leukste plekken en lekkerste restaurantjes met jullie kan delen.



PRAKTISCH

Met de zes routes in deze gids kun je te voet en in je eigen tempo de leukste wijken van de stad ontdekken. De routes leiden je langs musea en bezienswaardigheden, maar laten je vooral ook zien waar je lekker kunt eten en drinken, shoppen, genieten en leuke dingen kunt doen. Op de overzichtskaart voor in de gids kun je zien door welke delen van de stad de routes lopen.

Elke route is duidelijk weergegeven op een gedetailleerde plattegrond aan het begin van het betreffende hoofdstuk. Ook alle adressen zijn op deze kaart terug te vinden. Aan de kleur van de bolletjes kun je zien om wat voor soort adres het gaat (zie de legenda onder aan deze pagina). Verderop in het hoofdstuk wordt elk adres steeds uitgebreid beschreven.

Zonder de genoemde adressen uitgebreid te bezoeken, duurt één route maximaal drie uur. De afstand in kilometers vind je boven de routebeschrijving.

PRIJSINDICATIE

Om je een idee te geven van de prijzen in restaurants, vind je bij hun adresgegevens steeds een prijsindicatie. Tenzij anders vermeld, is het bedrag de gemiddelde prijs van een hoofdgerecht. De entreprijzen van bezienswaardigheden zijn de reguliere tarieven, eventuele gereduceerde tarieven noemen we niet.

UIT ETEN IN JAPAN

In Tokio zijn meer dan 160.000 restaurants, met de meeste Michelinsterren ter wereld. Geen wonder dus dat de Japanners graag uit eten gaan. Buiten de deur eten maakt ook deel uit van het sociale en werkende leven. Japanners



werken lang en hard, maar gaan ook vaak met hun collega's nog even een biertje drinken.

De meeste restaurants zijn gespecialiseerd in één Japans gerecht. De bekendste zijn *kan ramen* (noedelsoep), sushi en *tonkatsu* (gepaneerde schnitzel). Maar probeer ook eens *okonomiyaki* (hartige pannenkoek), *gyoza's* (gevulde deeglapjes) of *donburi* (een kom met rijst en daarop vlees of vis met een saus). Je bestelt in dit soort restaurants meestal een 'set': een hoofdgerecht met een bijgerecht en een drankje voor een vaste prijs.

Er zijn in Japan ook veel *izakaya's*. Die herken je aan de langwerpige lampion buiten de deur. Een *izakaya* is eigenlijk gewoon een eetcafé waar veel Japanners na hun werk een hapje komen eten en wat sake of bier komen drinken. Je kunt er meestal diverse simpele Japanse gerechten krijgen zoals *karaage* (gefrituurde kipfilet), sushi, sashimi of *onigiri*. Kijk ook eens stiekem naar de tafel van de burens: vaak kom je met wijzen een heel (lekker) eind.

LEGENDA

<ul style="list-style-type: none"> ● >> BEZIENSWAARDIGHEDEN ● >> ETEN & DRINKEN 	<ul style="list-style-type: none"> ● >> SHOPPEN ● >> LEUK OMTE DOEN
--	---



In sommige restaurants moet je je schoenen uittrekken bij binnenkomst en zit je aan een lage tafel in kleermakerszit. Voor onze westerse lichamen is dat vaak een hele opgave. Gelukkig hebben ze tegenwoordig ook vaak dat er dan een gat voor je benen onder de tafel zit. Als je naar de wc gaat in een restaurant waar je je schoenen hebt uitgetrokken staan daar speciale slippers bij de deur die je dan aantrekt.

Bij de meeste populaire restaurants kun je reserveren, maar vaak gaan mensen naar het restaurant van hun keuze en wachten ze in de rij. Bij de heel goede staan er soms uren van tevoren al mensen in de rij om er zeker van te zijn dat ze een plekje krijgen. Gezellig natafelen is er dan ook niet bij op deze plekken.

Goed om te weten is dat cash koning is in Japan. Bij verreweg de meeste restaurants, en in Japan in het algemeen, geldt dat je alleen met cash kunt betalen. Soms accepteren ze creditcards, maar pinpassen echt helemaal nooit. Ook belangrijk, er wordt nergens fooi gegeven. Dat wordt beschouwd als een belediging, tenzij uitdrukkelijk anders aangegeven. Als laatste is het belangrijk om te weten dat in de Japanse horeca er nog op veel plekken gerookt wordt.

AARDBEVINGEN IN JAPAN

Japan is door de ligging op de aarde gevoelig voor diverse natuurrampen. Tyfoons komen regelmatig over het land, en ook tsunami's kunnen voorkomen door een beving op zee. Op een aardbeving heb je de grootste kans. In dit gebied is er elke minuut een (kleine) beving, maar die voel je gelukkig meestal niet. Japan is ontzettend goed voorbereid op aardbevingen en de meeste huizen en wolkenkrabbers zijn hierop gebouwd. Alle hotels en andere publieke plekken hebben noodvoorraden, aggregaten en blusapparatuur.

Omdat aardbevingen niet te voorspellen zijn, is het zonde om je daardoor te laten leiden. Maar het is wel goed om er even bij stil te staan voor je gaat. Je kunt je van tevoren goed inlezen op bijvoorbeeld www.jnto.go.jp/safety-tips/eng. Mocht er een grotere aardbeving plaatsvinden als jij in Japan bent, kijk dan ook goed wat de lokale bevolking doet. Reageert niemand, dan viel het zeer waarschijnlijk voor hen allemaal nogal mee. Dan zal er ook geen tot weinig schade zijn, ook al zul je zelf zeker geschrokken zijn. Wordt er geëvacueerd, ga dan mee.



FEESTDAGEN

In Japan zijn veel nationale feestdagen, bijna elke maand wel één. Iedereen heeft dan ook vrij en het is dus echt overal druk. Vaak zijn de musea open en dan de dag erna gesloten.

1 januari > Nieuwjaarsdag

Tweede maandag in januari > Meerderjarig-woorden-dag

11 februari > De herdenking van het stichten van de natie

rond 23 maart > Begin van de lente

29 april > Showa dag

3 mei > Grondwet-herdenkingsdag

4 mei > Dag van het Groene loof

5 mei > Kinderdag

Derde maandag in juli > Oceandag

Half augustus > Obon (niet officieel een feestdag, maar bijna alle bedrijven sluiten een week en men keert terug naar familie. Hoofdprijzen voor alles)

Derde maandag in september > Respect-voor-de-ouderen-dag

Rond 23 september > Begin van de herfst

Tweede maandag in oktober > Dag van de sport

3 november > Dag van de cultuur

23 november > Dag van de arbeid

23 december > Verjaardag van de keizer

HEB JE NOG TIPS?

We hebben deze gids zo zorgvuldig mogelijk samengesteld. Het aanbod van winkels en restaurants wisselt in Tokio echter regelmatig. We houden de routes en adresgegevens zoveel mogelijk up-to-date en in onze digitale producten zie je dat meteen terug. Ook deze gedrukte gids proberen we zo vaak mogelijk te herzien. Maar mocht je desondanks een adres niet meer kunnen vinden of heb je andere opmerkingen of tips voor deze gids, laat het ons dan weten. Mailen kan naar info@momedia.nl, maar je kunt ook een reactie achterlaten op www.timetomomo.com, in de **time to momo app** of op onze Facebookpagina.

